

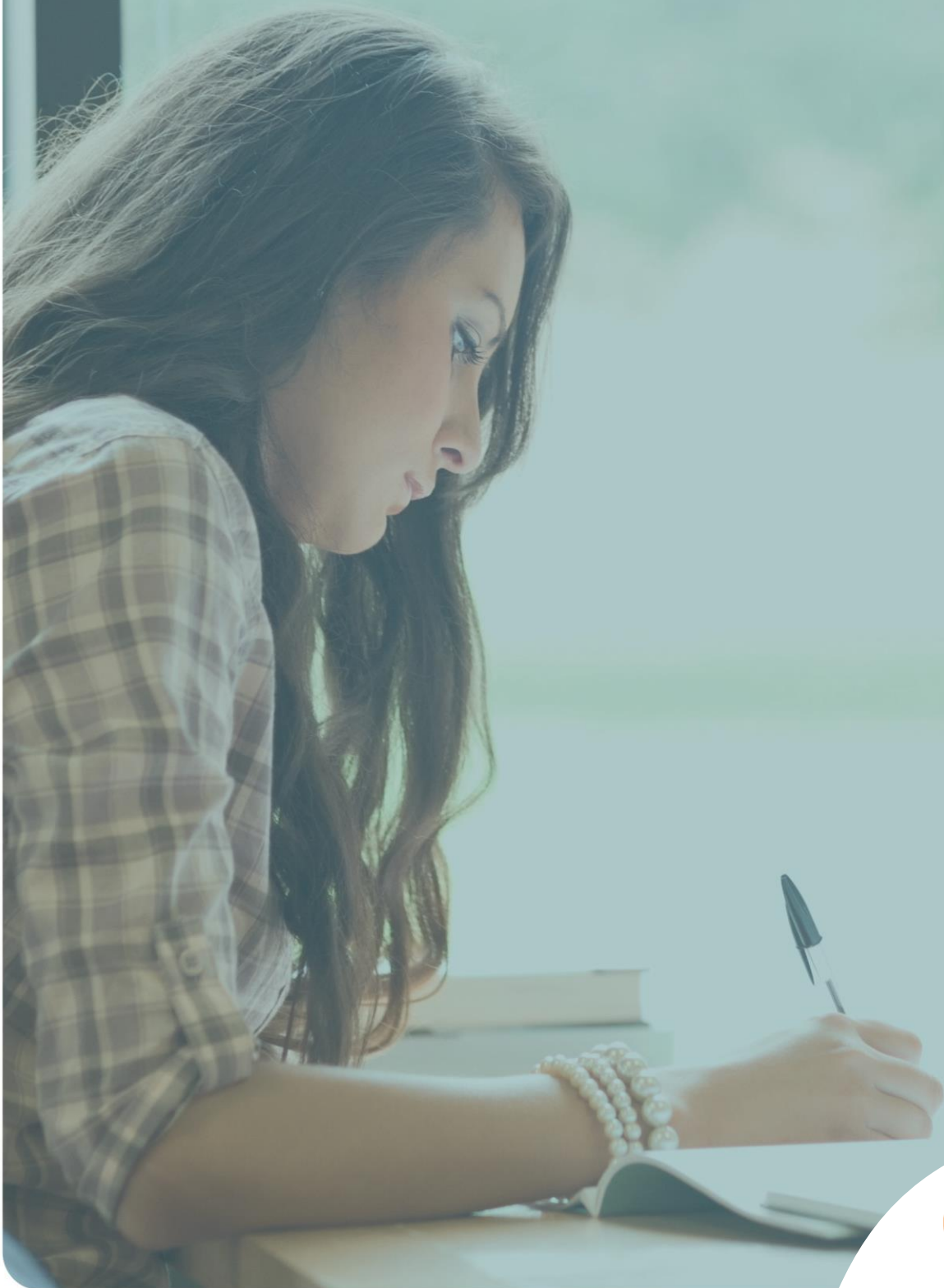

Study Camp

---

Condicionado General



**CONDICIONES PARTICULARES SEGURO STUDY CAMP**

De la póliza con número en la que INTERMUNDIAL Correduría de Seguros, con domicilio social en la C/ Irún, 7, Madrid. Inscrita en el R.M. de Madrid, hoja M 180.298, sección 8ª, libro 0, folio 149, tomo 11.482. C.I.F.- B-81577231. Inscrita en el R.D.G.S y F.P con nº J-1541 y con seguro de R.C. y de caución concertados de acuerdo con la Ley 26/06 MSRP, actúa como mediador y está suscrita entre y el ASEGURADOR EUROPEA DE SEGUROS, S.A.

**RESUMEN DE COBERTURAS Y LÍMITES MÁXIMOS DE INDEMNIZACIÓN****ASISTENCIA**

Gastos médicos por enfermedad o accidente del Asegurado	
En España .....	300 €
En Extranjero .....	1.000 €
Repatriación o traslado sanitario de heridos o enfermos .....	Ilimitado
Repatriación o traslado del asegurado fallecido .....	Ilimitado
Repatriación o traslado de un acompañante .....	Ilimitado
Regreso anticipado por fallecimiento de un familiar de primer o segundo grado .....	Ilimitado
Regreso anticipado por siniestro grave en el hogar o local profesional del asegurado .....	Ilimitado
Desplazamiento de un familiar por hospitalización del asegurado superior a 5 días	
Gastos de desplazamiento del familiar .....	Ilimitado
Gastos de estancia del familiar desplazado (máx. 50 €/día) .....	500 €
Prolongación de estancia en el hotel por enfermedad o accidente (máx. 50 €/día) .....	500 €
Transmisión de mensajes urgentes.....	Incluido
Envío de medicamentos .....	Incluido
Envío de sustituto profesional .....	Incluido
Búsqueda y rescate del asegurado (franquicia 120€) .....	16.000 €

**EQUIPAJES**

Robo, pérdida o destrucción del equipaje .....	200 €
Búsqueda, localización y envío de equipajes .....	Incluido

**RESPONSABILIDAD CIVIL**

Responsabilidad Civil .....	50.000 €
Responsabilidad Civil del profesor, monitor, guía o acompañante .....	50.000 €

**Cuando un asegurado tenga su residencia habitual en España, y sea de nacionalidad Española, el ámbito territorial de cobertura de Responsabilidad Civil Privada será el de todo el mundo. Cuando el asegurado tenga su domicilio habitual en el extranjero, o sea de nacionalidad no española, la garantía de Responsabilidad Civil será válida exclusivamente para siniestros ocurridos en España y la duración máxima no podrá superar los 120 días de duración.**

**En el caso de que el Asegurado tenga su domicilio habitual en el extranjero, las primas se facturarán en función de su continente de procedencia. Es decir, si su domicilio habitual está en Europa, la prima a cobrar será la de "Europa". Si su continente de procedencia es América, Asia u Oceanía, la prima a cobrar será la de "Mundo". Así mismo, el capital asegurado en cada una de las garantías de la presente póliza será el que correspondería a un español en el extranjero, y las repatriaciones contempladas en las Condiciones Generales de la póliza se realizarían siempre hasta la localidad en la que tenga su domicilio habitual en el extranjero, que deberá ser desde la que contrató el presente seguro de Asistencia en Viaje y que habrá tenido que comunicar a ARAG en el momento de la contratación del seguro tanto a los efectos del pago de la prima correspondiente, como de los límites económicos de las coberturas.**

SON OBJETO DEL PRESENTE SEGURO TODOS LOS ARTÍCULOS INCLUIDOS EN LAS CONDICIONES GENERALES DE LA PÓLIZA CON LOS LÍMITES EXPRESADOS.

**Garantía de Calidad:**

**ARAG garantiza la resolución del expediente en el plazo de 15 días hábiles a contar desde la recepción de la última documentación solicitada y necesaria para su correcta tramitación. En caso de no cumplirse dicho plazo, ARAG reembolsará el importe del seguro, con independencia de que el expediente sea aceptado o rechazado.**

**ASEGURADOS:** Los viajeros que con el Tomador del seguro contraten un viaje, desplazamiento o estancia fuera de su residencia habitual, cuyos nombres, destinos y duración del viaje figuren en ARAG con anterioridad al comienzo del viaje.

**DEPORTES ASEGURADOS:** Quedan exclusivamente cubiertos por la práctica, en calidad de aficionado, de los siguientes deportes: vela, tirolesa, tiro con arco, caballos, montañismo, escalada, espeleología, descenso de cañones, senderismo, kayaks, rafting, bicicleta de montaña, orientación, gymkhana deportiva, juegos de playa, deportes de aventura (excluidos aéreos), faenar en barco y cualquier deporte de similar grado de riesgo.

**AMBITO TERRITORIAL:** El seguro tiene validez en España, o en Europa y países ribereños del Mediterráneo (Argelia, Chipre, Egipto, Israel, Líbano, Libia, Marruecos, Palestina, Siria, Túnez, Turquía y Jordania), o en todo el Mundo según el destino del viaje, desplazamiento o estancia contratada con el Tomador del seguro.

**Cuando el Asegurado se encuentre a bordo de cualquier tipo de vehículo terrestre, marítimo o aéreo el Asegurador no estará obligado a la prestación de ningún tipo de servicio, que si se prestará en cuanto el Asegurado se encuentre en tierra firme.**

**Quedan excluidos de las coberturas de la presente póliza aquellos países que durante el viaje o desplazamiento del Asegurado se hallen en estado de guerra o de sitio, insurrección o conflicto bélico de cualquier clase o naturaleza, aún cuando no hayan sido declarados oficialmente, y aquellos que específicamente figuren en el recibo o en las Condiciones Particulares.**

**Queda expresamente convenido que las obligaciones del Asegurador derivadas de la cobertura de esta póliza, finalizan en el instante en que el Asegurado haya regresado a su domicilio habitual, o haya sido ingresado en un centro sanitario situado como máximo a 25 km. de distancia del citado domicilio (15 km. en las Islas Baleares y Canarias).**

**Las prestaciones amparadas por esta póliza, serán de aplicación cuando el Asegurado se halle fuera del término municipal donde tuviera fijada su residencia habitual, y finalizarán en el instante en que el Asegurado haya regresado a su domicilio habitual. No obstante, si el Asegurado fuera ingresado en un centro sanitario o hospitalario situado como máximo a 20 Km de distancia de su domicilio, la garantía establecida en el artículo 7.1 de Asistencia médica y sanitaria quedará limitada a una primera asistencia de urgencias o primera visita ambulatoria hasta lograr la estabilización del enfermo y dentro de las primeras 24 horas de su ingreso.**

**COMUNICACION DE LOS VIAJES:** El Tomador del seguro comunicará a ARAG todos los datos relativos a los viajeros (nombres, destinos, duración de los viajes) con antelación al inicio del mismo. Asimismo, el Tomador del seguro tendrá disposición de ARAG todos los documentos relativos a las personas Aseguradas del presente contrato, con el fin de que el Asegurador pueda comprobar la exactitud de los datos de los viajeros comunicados por el Tomador del Seguro.

A los efectos de que los clientes del Tomador del seguro, que serán los Asegurados por la presente póliza, sean conocedores de las garantías que están cubiertas por este seguro, ARAG entregará Bonos para la distribución por parte del Tomador del seguro entre sus clientes, los cuales serán el único documento válido que certifique a los mismos como Asegurados de la presente póliza.

El Tomador del seguro incluirá la fecha de inicio y término de cada viaje en todos los Bonos que distribuya.

**PAGO DE LAS PRIMAS A ARAG:** Los pagos de primas se efectuarán mensualmente mediante talón nominativo librado por el Tomador del seguro a favor de ARAG al recibo del listado factura.

**PRESTACION DE LOS SERVICIOS:** La prestación de los servicios previstos en esta póliza será atendida a través de la Organización **ARAG S.E., SUCURSAL EN ESPAÑA**

A los efectos de la urgente prestación de los servicios, **ARAG** facilitará al Asegurado documentación acreditativa de sus derechos como titular, así como de las instrucciones y número de teléfono de urgencia.

El número de teléfono de **ARAG** es el **93 300 10 50** si la llamada se realiza desde España y el **34 93 300 10 50** si se realiza desde el extranjero, pudiéndose efectuar la llamada a cobro revertido.

- El Tomador conoce y acepta expresamente las cláusulas limitativas de la presente póliza y declara recibir conjuntamente con este documento las Condiciones Generales.

#### INFORMACION AL ASEGURADO

El tomador del seguro, antes de la celebración de este contrato, ha recibido la siguiente información, en cumplimiento de lo establecido en el artículo 60 de la ley de ordenación y supervisión de los seguros privados y en los artículos 104 al 107 de su reglamento:

- El asegurador de la póliza es ARAG S.E., entidad alemana con domicilio social en Düsseldorf, ARAG Platz núm.1, correspondiendo al Bundesanstalt für Finanzdienstleistungsaufsicht (BaFin) el control y supervisión de su actividad. Está autorizada para operar en España en régimen de derecho de establecimiento a través de su sucursal ARAG S.E., Sucursal en España, con CIF W0049001A y domicilio en Barcelona, calle Roger de Flor 16; inscrita en el Registro Administrativo de la Dirección General de Seguros y Fondos de Pensiones con la clave E-210.

- En aplicación del artículo 81.1. del Texto Refundido de la Ley de Ordenación y Supervisión de los Seguros Privados, aprobado por Real Decreto Legislativo 6/2004, de 29 de octubre, se informa que en caso de liquidación de la entidad aseguradora no se aplicará la normativa española en materia de liquidación.

- La legislación aplicable al contrato de seguro es la española, en particular, la ley 50/1980 de 8 de octubre, de contrato de seguro.

- El tomador o el asegurado pueden, en caso de litigio con el asegurador, acudir al arbitraje y a los tribunales ordinarios de justicia españoles.

"Para quejas y/o reclamaciones a la compañía, ARAG dispone de un Departamento de Atención al Cliente (C/ Roger de Flor, 16, 08018 - Barcelona, teléfono 902.367.185, fax. 93.300.18.66, email: dac@arag.es, web: www.arag.es) para atender y resolver las quejas y reclamaciones que sus asegurados les presenten, relacionadas con sus intereses y derechos legalmente reconocidos, **que serán atendidas y resueltas en el plazo máximo de dos meses desde su presentación.**

En aquellas reclamaciones en las que el asegurado plantee su disconformidad con la negativa de la compañía a dar cobertura a un siniestro del ramo de defensa jurídica por considerar que la pretensión del interesado es inviable, el competente exclusivamente para conocer de la reclamación será el Defensor del Cliente. Para ello, el reclamante deberá dirigir un escrito al apartado de correos nº419 código postal 08080 de Barcelona, exponiendo los motivos de su reclamación, y el Defensor **emitirá contestación en un plazo máximo de dos meses, computado desde la fecha de presentación de la reclamación ante el asegurador.**

En caso de disconformidad con la resolución adoptada por el Departamento de Atención al Cliente o por el Defensor del Cliente, o si ha transcurrido el plazo de dos meses sin haber obtenido respuesta, el reclamante podrá dirigirse al Servicio de Reclamaciones de la Dirección General de Seguros y Fondos de Pensiones,

#### INFORMACION SOBRE PROTECCIÓN DE DATOS

Responsable del tratamiento	ARAG SE, Sucursal en España C/ Núñez de Balboa 120 28006.- MADRID NIF W00490001A <a href="mailto:atencioncliente@arag.es">atencioncliente@arag.es</a> <a href="http://www.arag.es">www.arag.es</a>
Datos de contacto del Delegado de Protección de Datos	<a href="mailto:dpo@arag.es">dpo@arag.es</a> C/Roger de Flor 16 08018 Barcelona
Finalidad del tratamiento	Suscripción y ejecución del contrato de seguro
Legitimación	Ejecución del contrato de seguro

Destinatarios	No se cederán datos a terceros, salvo consentimiento previo, obligación prevista en normativa, o interés legítimo.
Transferencias internacionales	Pueden ser precisas, en determinadas prestaciones de asistencia, para la ejecución del contrato.
Derechos de las personas	Podrán acceder a sus datos, rectificarlos o suprimirlos, oponerse a su tratamiento y solicitar su limitación o portabilidad, enviando su solicitud a la dirección de correo electrónico: <a href="mailto:lopd@arag.es">lopd@arag.es</a>
Información adicional	Puede consultar información adicional y detallada sobre protección de datos en nuestra página web: <a href="http://www.arag.es">http://www.arag.es</a>

**Responsable del tratamiento**

El Responsable del tratamiento de sus datos es ARAG SE, Sucursal en España, NIF.W0049001A, con domicilio en C/ Núñez de Balboa nº120, 28006 Madrid. Correo electrónico: [atencioncliente@arag.es](mailto:atencioncliente@arag.es) Página web: [www.arag.es](http://www.arag.es). Puede contactar con el Delegado de Protección de Datos a través de la dirección de correo electrónico [dpo@arag.es](mailto:dpo@arag.es).

**Finalidad y destinatarios**

La información facilitada se tratará con la finalidad de establecer, gestionar y desarrollar las relaciones contractuales que le vinculan con el responsable del tratamiento, así como para la prevención del fraude.

Trataremos también sus datos personales para informarle sobre nuestros productos y controlar los niveles de calidad en la prestación de las garantías de su contrato de seguro.

No facilitaremos sus datos personales a terceros salvo en los siguientes casos: obligación prevista en la normativa que nos es de aplicación, interés legítimo o consentimiento previo del titular del dato.

Sus datos serán accesibles por cuenta de terceros colaboradores de ARAG SE, Sucursal en España, que intervengan en las gestiones derivadas tanto de la contratación del seguro como de la efectiva prestación de sus garantías.

Si precisa de asistencia y se encuentra fuera de la Unión Europea puede ser necesario trasladar sus datos personales a terceros países para poder dar cumplimiento efectivo a las garantías de su contrato de seguro.

Sus datos se conservarán durante la vigencia del contrato de seguro. Tras su finalización, se conservarán bloqueados durante los plazos exigidos legalmente para la atención de posibles responsabilidades nacidas de su tratamiento. Transcurridos los plazos de prescripción legal de las mismas se procederá a la supresión de los datos.

**Legitimación**

La base legal para el tratamiento de sus datos personales es la ejecución del contrato de seguro que ha concertado con esta entidad aseguradora. La entrega de sus datos resulta imprescindible para la formalización del presente contrato de seguro, no siendo posible sin la misma.

La base legal para el tratamiento con fines de mercadotecnia directa y encuestas de satisfacción es el interés legítimo en poder atender mejor sus expectativas como cliente y potenciar la calidad del servicio recibido. Podrá oponerse en cualquier momento a este tipo de tratamientos en el modo descrito en el apartado de Derechos.

La base legal de las cesiones de datos a terceros viene constituida por previsiones de la normativa de seguros que, o bien amparan el interés legítimo de la entidad o bien imponen obligaciones específicas a la misma para el desarrollo de su actividad, tanto en relación al contrato de seguro (Ley 50/1980 de Contrato de Seguro), como en la normativa de ordenación, supervisión y solvencia (Ley 20/2015 de ordenación, supervisión y solvencia de las entidades aseguradoras y reaseguradoras) y demás normativa reguladora de la actividad.

La base legal para transferir sus datos a un país fuera de la UE es la necesidad de ejecutar las garantías previstas en su póliza.

**Derechos**

Tiene derecho a acceder a sus datos personales objeto de tratamiento, así como solicitar la rectificación de los datos inexactos o, en su caso, solicitar su supresión cuando los datos ya no sean necesarios para los fines para los que fueron recogidos. También podrá ejercer los derechos de oposición, limitación al tratamiento y portabilidad de los datos.

Podrá ejercer sus derechos dirigiéndose por escrito al responsable del tratamiento, ARAG SE, Sucursal en España, a través del correo electrónico [lopd@arag.es](mailto:lopd@arag.es) o si lo prefiere, mediante carta postal dirigida a la C/ Roger de Flor, 16, 08018 de Barcelona (es conveniente que haga constar en el sobre la referencia "Protección de datos"). En todos los casos será imprescindible que nos adjunte copia del DNI o pasaporte. En el caso de que no obtenga satisfacción en el ejercicio de sus derechos podrá presentar una reclamación ante la Agencia Española de Protección de Datos ([www.agpd.es](http://www.agpd.es)).

**Datos personales de terceros**

En cuanto a los datos personales referentes a otras personas físicas, que, por motivo de esta póliza precise comunicar a ARAG SE, Sucursal en España deberá, con carácter previo a su comunicación, informarles de los extremos contenidos en los párrafos anteriores.

**CLÁUSULA DE CONFIRMACIÓN DE RECEPCIÓN DE INFORMACIÓN PREVIA**

Por la presente, el Tomador del Seguro/Asegurado reconoce expresamente haber recibido del Asegurador, por escrito y en fecha de contratación del seguro de acuerdo a sus condiciones particulares, la oportuna información relativa a la legislación aplicable al contrato de seguro, las diferentes instancias de reclamación, el Estado miembro del domicilio del Asegurador y su autoridad de control, la denominación social, dirección y forma jurídica del Asegurador.

**CONDICIONES GENERALES****Introducción**

El presente Contrato de Seguro se rige por lo convenido en estas Condiciones Generales y en las Particulares del contrato, de conformidad con lo establecido en la Ley 50/1980, de 8 de octubre, de Contrato de Seguro, y en el Real Decreto Legislativo 6/2004, de 29 de octubre, por el que se aprueba el texto refundido de la Ley de Ordenación y Supervisión de los Seguros Privados.

**Definiciones**

En este contrato se entiende por:

**Asegurador**

ARAG S.E., Sucursal en España, que asume el riesgo definido en la póliza.

**Tomador del Seguro**

La persona física o jurídica que con el Asegurador suscribe este contrato, y a la que corresponden las obligaciones que del mismo deriven, salvo las que por su naturaleza deban ser cumplidas por el Asegurado.

**Asegurado**

La persona física relacionada en las Condiciones Particulares que, en defecto del Tomador, asume las obligaciones derivadas del contrato.

**Familiares**

Tendrán la consideración de familiares del asegurado, su cónyuge o pareja de hecho, o persona que como tal conviva permanentemente con el asegurado y los ascendientes o descendientes de primer o segundo grado de parentesco (padres, hijos, abuelos, nietos), hermanos o hermanas, cuñados o cuñadas, yernos, nueras o suegros de ambos.

**Póliza**

El documento contractual que contiene las Condiciones Regulatorias del Seguro. Forman parte integrante del mismo las Condiciones Generales, las Particulares que individualizan el riesgo, y los suplementos o apéndices que se emitan al mismo para completarlo o modificarlo.

**Prima**

El precio del seguro. El recibo contendrá, además, los recargos e impuestos de legal aplicación

**1. Objeto del seguro**

Por el presente contrato de seguro de Asistencia en Viaje, el Asegurado que se desplace dentro del ámbito territorial cubierto tendrá derecho a las distintas prestaciones asistenciales que integran el sistema de protección al viajero.

**2. Asegurados**

El Tomador del interés asegurado, o las personas físicas relacionadas en las Condiciones Particulares, en caso de Póliza Colectiva.

**3. Validez temporal**

En las pólizas temporales la duración será la especificada en las Condiciones Particulares.

En todo caso, cuando el Asegurado tenga su residencia habitual en España, la duración del viaje no podrá exceder de 365 días consecutivos. Si por el contrario tuviera su residencia habitual fuera de España, el tiempo de permanencia fuera de su residencia no podrá exceder en ningún caso de 120 días.

**4. Ámbito territorial**

Las garantías descritas en esta Póliza son válidas para eventos que se produzcan en España, o en Europa y países ribereños del Mediterráneo (Argelia, Chipre, Egipto, Israel, Líbano, Libia, Marruecos, Palestina, Siria, Túnez, Turquía y Jordania), o en todo el mundo, de acuerdo con lo que se especifique en las Condiciones Particulares.

Las prestaciones amparadas por esta póliza, serán de aplicación cuando el Asegurado se halle a más de 20 km de su domicilio habitual.

**5. Pago de primas**

El Tomador del seguro está obligado al pago de la prima en el momento de la formalización del contrato. Las sucesivas primas deberán hacerse efectivas en los correspondientes vencimientos.

**Si en las Condiciones Particulares no se determina otro lugar para el pago de la prima, ésta ha de abonarse en el domicilio del Tomador del seguro.**

En caso de impago de la prima, si se trata de la primera anualidad, no comenzarán los efectos de la cobertura y el Asegurador podrá resolver o exigir el pago de la prima pactada. El impago de las anualidades sucesivas producirá, una vez transcurrido un mes de su vencimiento, la suspensión de las garantías de la póliza. En todo caso, la cobertura tomará efecto a las 24 horas del día en que el Asegurado pague la prima.

**6. Información sobre el riesgo**

El Tomador del seguro tiene el deber de declarar a ARAG, antes de la formalización del contrato, todas las circunstancias por él conocidas que puedan influir en la valoración del riesgo, de acuerdo al cuestionario que se le someta. Quedará exonerado de tal deber si ARAG no le somete cuestionario o cuando, aún sometiéndoselo, se trate de circunstancias que puedan influir en la valoración del riesgo y que no estén comprendidas en él.

El Asegurador puede rescindir el contrato en el plazo de un mes, a contar desde el momento en que llegue a su conocimiento la reserva o inexactitud de la declaración del Tomador.

Durante la vigencia del contrato, el Asegurado debe comunicar a ARAG, tan pronto como le sea posible, todas las circunstancias que modifiquen el riesgo.

Conocida una agravación del riesgo, ARAG puede, en el plazo de un mes, proponer la modificación del contrato o proceder a su rescisión.

Si se produce una disminución del riesgo, el Asegurado tiene derecho, a partir de la próxima anualidad, a la reducción del importe de la prima en la proporción correspondiente.

**7. Garantías cubiertas**

En caso de ocurrencia de un siniestro amparado por la presente póliza, ARAG, tan pronto sea notificado conforme al procedimiento indicado en el Artículo 10, garantiza la prestación de los siguientes servicios:

**7.1 Asistencia médica y sanitaria**

ARAG tomará a su cargo los gastos correspondientes a la intervención de los profesionales y establecimientos sanitarios requeridos para la atención del Asegurado, enfermo o herido.

Quedan expresamente incluidos, sin que la enumeración tenga carácter limitativo, los siguientes servicios:

- a) Atención por equipos médicos de emergencia y especialistas.
  - b) Exámenes médicos complementarios.
  - c) Hospitalizaciones, tratamientos e intervenciones quirúrgicas.
  - d) Suministro de medicamentos en internado, o reintegro de su costo en lesiones o enfermedades que no requieran hospitalización.
  - e) Atención de problemas odontológicos agudos, entendiéndose por tales los que por infección, dolor o trauma, requieran un tratamiento de urgencia.
- ARAG toma a su cargo los gastos correspondientes a estas prestaciones, hasta un límite por Asegurado de 1.000 euros, cuando las mismas tengan lugar en Europa y países ribereños del Mediterráneo y Mundo, o 300,00 euros, o su equivalente en moneda local cuando las mismas tengan lugar en España.

Los gastos odontológicos se limitan, en cualquier caso, a 30,00 euros, o su equivalente en moneda local.

**7.2 Repatriación o transporte sanitario de heridos o enfermos**

En caso de accidente o enfermedad sobrevenida del Asegurado, ARAG se hará cargo de:

- a) Los gastos de traslado en ambulancia hasta la clínica u hospital más próximo.
- b) El control por parte de su Equipo Médico, en contacto con el médico que atienda al Asegurado herido o enfermo, para determinar las medidas convenientes al mejor tratamiento a seguir y el medio más idóneo para su eventual traslado hasta otro centro hospitalario más adecuado o hasta su domicilio.
- c) Los gastos de traslado del herido o enfermo, por el medio de transporte más adecuado, hasta el centro hospitalario prescrito o a su domicilio habitual.

El medio de transporte utilizado en cada caso se decidirá por el Equipo Médico de ARAG en función de la urgencia y gravedad del caso. **En Europa, podrá incluso utilizarse un avión sanitario especialmente acondicionado.**

Si el Asegurado fuera ingresado en un centro hospitalario no cercano a su domicilio, ARAG se hará cargo, en su momento, del subsiguiente traslado hasta el mismo.

**En el supuesto de que el Asegurado no tenga su residencia habitual en España, se le repatriará hasta el lugar de inicio del viaje en España.**

**7.3 Repatriación o transporte del Asegurado fallecido**

En caso de defunción de un Asegurado, ARAG organizará el traslado del cuerpo hasta el lugar de inhumación en España y se hará cargo de los gastos del mismo. En dichos gastos se entenderán incluidos los de acondicionamiento postmortem de acuerdo con los requisitos legales.

**No estarán comprendidos los gastos de inhumación y ceremonia.**

ARAG tomará a su cargo el regreso a su domicilio de dos Asegurados acompañantes para que puedan acompañar al cadáver hasta el lugar de inhumación en España.

**En el supuesto de que el Asegurado no tenga su residencia habitual en España, se le repatriará hasta el lugar de inicio del viaje en España.**

**7.4 Repatriación o transporte de acompañantes.**

Cuando en aplicación de la garantía anterior se haya repatriado o trasladado, por enfermedad o accidente, a uno de los Asegurados, ARAG se hará cargo del transporte, para que pueda acompañar al Asegurado herido o enfermo, de un acompañante hasta el domicilio del Asegurado en España o hasta el lugar de hospitalización.

**En el supuesto de que el Asegurado no tenga su residencia habitual en España, se le repatriará hasta el lugar de inicio del viaje en España.**

**7.5 Desplazamiento de un familiar en caso de hospitalización**

Si el estado del Asegurado enfermo o herido, requiere su hospitalización durante un período superior a cinco días, ARAG pondrá a disposición de un familiar del Asegurado, o de la persona que éste designe, un billete de ida y vuelta, en avión (clase turista) o tren (1ª clase), para que pueda acompañarlo.

ARAG además abonará, en concepto de gastos de estancia del acompañante y contra la presentación de las facturas correspondientes, hasta 50 euros por día, y por un período máximo de 10 días.

**7.6 Convalecencia en hotel**

Si el Asegurado enfermo o herido no puede regresar a su domicilio por prescripción médica, ARAG tomará a su cargo los gastos de hotel motivados por la prórroga de estancia, hasta 50 euros diarios, y por un período máximo de 10 días.

**7.7 Regreso anticipado por fallecimiento de un familiar**

Si cualquiera de los Asegurados debe interrumpir su viaje a causa del fallecimiento de los familiares descritos en las Condiciones Generales de la póliza, ARAG tomará a su cargo el transporte, ida y vuelta, en avión (clase turista) o tren (1ª clase), desde el lugar en que se encuentre al de inhumación en España.

Alternativamente a su elección, el Asegurado podrá optar por dos billetes de avión (clase turista) o tren (10 clase), hasta su domicilio habitual.

**7.8 Regreso anticipado por siniestro grave en el hogar o local profesional del Asegurado**

ARAG pondrá a disposición del Asegurado un billete de transporte para el regreso a su domicilio en España, en caso de que éste deba interrumpir el viaje por daños graves en su residencia principal o en local profesional del Asegurado siempre que sea éste el explotador directo o ejerza una profesión liberal en el mismo, ocasionados por incendio, siempre que éste haya dado lugar a la intervención de los bomberos, robo consumado y denunciado a las autoridades policiales, o inundación grave, que haga imprescindible su presencia, no pudiendo ser solucionadas estas situaciones por familiares directos o personas de su confianza, siempre que el evento se haya producido después de la fecha de inicio del viaje. Asimismo, ARAG se hará cargo de un segundo billete para el transporte de la persona que acompañaba en su viaje al Asegurado que anticipó su regreso, siempre que esta segunda persona se encuentre a su vez asegurada por esta póliza.

**7.9 Transmisión de mensajes urgentes**

ARAG se hará cargo de transmitir los mensajes urgentes que le encarguen los Asegurados, a consecuencia de los siniestros cubiertos por las presentes garantías.

**7.10 Envío de medicamentos en el extranjero**

En el caso de que el Asegurado, estando en el extranjero, necesite un medicamento que no pueda adquirir en dicho lugar, ARAG se encargará de localizarlo y enviárselo por el conducto más rápido y con sujeción a las legislaciones locales. **Quedan excluidos los casos de abandono de fabricación del medicamento y su no disponibilidad en los canales habituales de distribución en España.**

El Asegurado tendrá que reembolsar al Asegurador el coste del medicamento, a la presentación de la factura de compra del mencionado medicamento.

**7.11 Robo y daños materiales al equipaje**

Se garantiza la indemnización por daños y pérdidas materiales del equipaje o efectos personales del Asegurado en caso de robo, pérdida total o parcial debida al transportista o daños a consecuencia de incendio o agresión, ocurridos durante el transcurso del viaje, hasta un máximo de 200,00 euros.

Las cámaras y complementos de fotografía, radiofonía, de registro de sonido o de la imagen, así como sus accesorios, quedan comprendidos hasta el 50% de la suma asegurada sobre el conjunto del equipaje.

**Esta indemnización será siempre en exceso de las percibidas de la compañía de transporte y con carácter complementario, debiendo presentarse, para proceder al cobro de la misma, el justificante de haber percibido la indemnización correspondiente de la empresa transportista, así como la relación detallada de equipaje y su valor estimado.**

**Se excluye el hurto y el simple extravío por causa del propio Asegurado, así como las joyas, el dinero, documentos, objetos de valor y material deportivo e informático.**

**A los efectos de la citada exclusión, se entenderá por**

- **Joyas: conjunto de objetos de oro, platino, perlas o piedras preciosas.**
- **Objetos de valor: el conjunto de objetos de plata, cuadros y obras de arte, todo tipo de colecciones, y peletería fina.**

Para hacer efectiva la prestación en caso de robo, será necesaria la presentación previa de la denuncia ante las autoridades competentes.

**7.12 Búsqueda, localización y envío de equipajes extraviados**

En caso de pérdida de equipajes en vuelo regular, ARAG arbitrará todos los medios a su alcance para posibilitar su localización, informar al Asegurado de las novedades que al respecto se produzcan y, en su caso, hacerlo llegar a manos del beneficiario sin cargo alguno para el mismo.

**7.13 Envío de un sustituto profesional del Asegurado en caso de repatriación.**

Cuando se haya repatriado al Asegurado, desplazado en el extranjero, como consecuencia de enfermedad, accidente o muerte, ARAG pondrá a disposición de la empresa contratante o con la que por cuenta de ella el

Asegurado había realizado el desplazamiento, un billete de transporte para la persona que deba sustituir al Asegurado repatriado.

**7.14 Búsqueda y rescate del Asegurado**

En caso de pérdida o extravío del ASEGURADO dentro del lugar determinado para la práctica de turismo alternativo, el ASEGURADOR se hará cargo de los importes que le sean reclamados con motivo de su búsqueda, efectuada por la comunidad o los organismos, públicos o privados de socorro, hasta el límite de 16.000 euros.

**En todo caso, los primeros 120 euros serán a cargo del ASEGURADO.**

**8. Exclusiones**

**Las garantías concertadas no comprenden:**

- a) Los hechos voluntariamente causados por el Asegurado o aquéllos en que concurra dolo o culpa grave por parte del mismo.**
- b) Las dolencias o enfermedades crónicas preexistentes, así como sus consecuencias, padecidas por el Asegurado con anterioridad al inicio del viaje.**
- c) La muerte por suicidio o las lesiones o enfermedades derivadas del intento o producidas intencionadamente por el Asegurado a sí mismo, y las derivadas de empresa criminal del Asegurado.**
- d) Las enfermedades o estados patológicos producidos por la ingestión de alcohol, psicotrópicos, alucinógenos o cualquier droga o sustancia de similares características.**
- e) Los tratamientos estéticos y el suministro o reposición de audífonos, lentillas, gafas, ortesis y prótesis en general, así como los gastos producidos por partos o embarazos y cualquier tipo de enfermedad mental.**
- f) Las lesiones o enfermedades derivadas de la participación del Asegurado en apuestas, competiciones o pruebas deportivas, la práctica profesional de cualquier tipo de deporte y el rescate de personas en mar, montaña o desierto, salvo a lo expresamente cubierto en la presente póliza.**
- g) Los supuestos que dimanen, en forma directa o indirecta, de hechos producidos por energía nuclear, radiaciones radiactivas, catástrofes naturales, acciones bélicas, disturbios o actos terroristas.**

**h) Cualquier tipo de gasto médico o farmacéutico inferior a 9 euros.****9. Límites.**

ARAG asumirá los gastos reseñados, dentro de los límites establecidos y hasta la cantidad máxima contratada para cada caso. Tratándose de hechos que tengan la misma causa y se hayan producido en un mismo tiempo, serán considerados como un siniestro único.

ARAG estará obligado al pago de la prestación, salvo en el supuesto de que el siniestro haya sido causado por mala fe del Asegurado.

En las garantías que supongan el pago de una cantidad líquida en dinero, ARAG está obligado a satisfacer la indemnización al término de las investigaciones y peritaciones necesarias para establecer la existencia del siniestro. En cualquier supuesto, ARAG abonará, dentro de los 40 días a partir de la recepción de la declaración del siniestro, el importe mínimo de lo que pueda deber, según las circunstancias por él conocidas. Si en el plazo de tres meses desde la producción del siniestro ARAG no hubiese realizado dicha indemnización por causa no justificada o que le fuere imputable, la indemnización se incrementará en un 20 por 100 anual.

**10. Declaración de un siniestro**

Ante la producción de un siniestro que pueda dar lugar a las prestaciones cubiertas, el Asegurado deberá, indispensablemente, comunicarse con el servicio telefónico de urgencia establecido por ARAG, indicando el nombre del Asegurado, número de póliza, lugar y número de teléfono donde se encuentra, y tipo de asistencia que precise. Esta comunicación podrá hacerse a cobro revertido.

**11. Disposiciones adicionales**

El Asegurador no asumirá obligación alguna en conexión con prestaciones que no le hayan sido solicitadas o que no hayan sido efectuadas con su acuerdo previo, salvo en casos de fuerza mayor debidamente justificados.

Cuando en la prestación de los servicios no fuera posible la intervención directa de ARAG, éste estará obligado a reembolsar al Asegurado los gastos debidamente acreditados que deriven de tales servicios, dentro del plazo máximo de 40 días a partir de la presentación de los mismos.

En cualquier caso, el Asegurador se reserva el derecho de solicitar al Asegurado la presentación de documentos o pruebas razonables al objeto de hacer efectivo el pago de la prestación solicitada.

**12. Subrogación**

Hasta la cuantía de las sumas desembolsadas en cumplimiento de las obligaciones derivadas de la presente póliza, ARAG quedará automáticamente subrogado en los derechos y acciones que puedan corresponder a los Asegurados o a sus herederos, así como a otros beneficiarios, contra terceras personas, físicas o jurídicas, como consecuencia del siniestro causante de la asistencia prestada.

De forma especial podrá ser ejercitado este derecho por ARAG frente a las empresas de transporte terrestre, fluvial, marítimo o aéreo, en lo referente a restitución, total o parcial, del costo de los billetes no utilizados por los Asegurados.

**13. Prescripción**

**Las acciones derivadas del contrato de seguro prescriben en el plazo de dos años, a contar desde el momento en que pudieran ejercitarse.**

**14. Indicación**

**Si el contenido de la presente póliza difiere de la proposición de seguro o de las cláusulas acordadas, el Tomador del seguro podrá reclamar a la Compañía en el plazo de un mes, a contar desde la entrega de la póliza, para que subsane la divergencia existente. Transcurrido dicho plazo sin que se haya efectuado la reclamación, se estará a lo dispuesto en la póliza.**

**SEGURO COMPLEMENTARIO DE RESPONSABILIDAD CIVIL****DEFINICIONES:**

**Suma Asegurada:** Las cantidades fijadas en las Condiciones Particulares y Generales, el límite máximo de la indemnización a pagar por el Asegurador en caso de siniestro.

**Obligaciones del Asegurado:** En caso de siniestro de Responsabilidad Civil, el Tomador, el Asegurado, o sus derechohabientes, no deben aceptar, negociar o rechazar ninguna reclamación sin la expresa autorización del Asegurador.

**PAGO DE INDEMNIZACIÓN:**

a) El Asegurador está obligado a satisfacer la indemnización al término de las investigaciones y peritaciones necesarias para establecer la existencia del siniestro y, en su caso, el importe que resulte del mismo. En cualquier supuesto, el Asegurador deberá efectuar, dentro de los cuarenta días, a partir de la recepción de la declaración del siniestro, el pago del importe mínimo de lo que el Asegurador pueda deber, según las circunstancias por él conocidas.

b) Si en el plazo de tres meses desde la producción del siniestro el Asegurador no hubiere realizado la reparación del daño o indemnizado su importe en metálico por causa no justificada o que le fuere imputable, la indemnización se incrementará en un porcentaje equivalente al interés legal del dinero vigente en dicho momento, incrementado a su vez en un 50%.

**SEGURO DE RESPONSABILIDAD CIVIL PRIVADA****1. Responsabilidad civil privada**

El Asegurador toma a su cargo, hasta el límite de 20000 Euros, las indemnizaciones pecuniarias, que sin constituir sanción personal o complementaria de la responsabilidad civil, puedan exigirse al Asegurado con arreglo a los Artículos 1.902 a 1.910 del Código Civil, o disposiciones similares previstas por las legislaciones extranjeras, viniera obligado a satisfacer el Asegurado, como civilmente responsable de daños corporales o materiales causados involuntariamente a terceros en sus personas, animales o cosas.

En este límite quedan comprendidos el pago de las costas y gastos judiciales, así como la constitución de las fianzas judiciales exigidas al Asegurado.



**2. EXCLUSIONES****No están cubiertas por esta garantía:**

- a) Cualquier tipo de Responsabilidad que corresponda al Asegurado por la conducción de vehículos a motor, aeronaves, y embarcaciones, así como por el uso de armas de fuego.
- b) La Responsabilidad Civil derivada de toda actividad profesional, sindical, política o asociativa.
- c) Las multas o sanciones impuestas por Tribunales o autoridades de todas clases.
- d) La Responsabilidad derivada de la práctica de deportes profesionales y de las siguientes modalidades aunque sea como aficionado: alpinismo, boxeo, bobsleigh, espeleología, judo, paracaidismo, ala delta, vuelo sin motor, polo, rugby, tiro, yachting, artes marciales, y los practicados con vehículos a motor.
- e) Los daños a los objetos confiados, por cualquier título al Asegurado.

**ANEXO A LAS CONDICIONES GENERALES**

Siendo parte del colectivo asegurado profesores o tutores, también será objeto de cobertura la siguiente garantía:

**1. Responsabilidad civil del profesor o tutor**

El Asegurador toma a su cargo, hasta el límite de 20000 Euros, las indemnizaciones pecuniarias, que con arreglo a los Artículos 1.902 a 1.910 del Código Civil, o disposiciones similares previstas por las legislaciones extranjeras, viniera obligado a satisfacer el Asegurado, como responsable del grupo de estudiantes al que acompaña en el viaje, en cuanto a la responsabilidad civil derivada de daños corporales o materiales causados involuntariamente a terceros en sus personas, animales o cosas.

En este límite quedan comprendidos el pago de las costas y gastos judiciales, así como la constitución de las fianzas judiciales exigidas al Asegurado.

**2. Modificación:**

Se modifica el contenido del apartado b) del Artículo 2 "Exclusiones", que queda de la siguiente manera:

**b) La responsabilidad Civil derivada de toda actividad profesional, sindical, política o asociativa, con excepción de la garantía relativa a la Responsabilidad Civil del profesor o tutor.****INFORMACIÓN AL CLIENTE**

Cumplimentando nuestro deber de información y protección de nuestros clientes por los servicios de mediación que le proporcionamos, les informamos:

Registro

INTERMUNDIAL XXI, S.L. se encuentra inscrita en el Registro administrativo especial de mediadores de seguros, de corredores de reaseguros y de sus altos cargos con número de registro J-1541. Dicho Registro es público y puede ser consultado remitiendo escrito a la Dirección General de Seguros y Fondos de Pensiones (Paseo de la Castellana, 44, 28046 -Madrid), o bien consultando la página web de la misma <http://www.dgsfp.mineco.es/regpublicos/pui/pui.aspx>

Además, INTERMUNDIAL XXI, S.L. dispone de Póliza de Responsabilidad Civil Profesional y Seguro de Caución según legislación vigente

Cláusula de confirmación de recepción de información previa

Por la presente, el Tomador del Seguro/Asegurado reconoce expresamente haber recibido del Asegurador, por escrito y en fecha e contratación del seguro de acuerdo a sus condiciones particulares, la oportuna información relativa a la legislación aplicable al contrato de seguro, las diferentes instancias de reclamación, el Estado miembro del domicilio del Asegurador y su autoridad de control, la denominación social, dirección y forma jurídica del Asegurador.

Servicio de Atención al Cliente

Para atender y resolver las quejas y reclamaciones, INTERMUNDIAL XXI, S.L. dispone de un Servicio de Atención al Cliente externalizado en Inade, Instituto Atlántico del Seguro, S.L., con domicilio en la localidad de Vigo, Provincia de Pontevedra, código postal 36202, Calle La Paz, 2 bajo. Dicho Servicio tiene la obligación de resolver dichas quejas o reclamaciones en el plazo máximo de dos meses desde la fecha de la presentación. Si dicha resolución no fuera del agrado del Cliente, podrá dirigirse al Servicio de Reclamaciones de la DGSFP, siendo imprescindible para ello acreditar haber formulado la queja o reclamación, por escrito, ante el Servicio de Atención al Cliente de INTERMUNDIAL XXI, S.L..

**INFORMACIÓN BÁSICA**

Epígrafe	Información Básica (1ª capa)
Responsable	InterMundial XXI S.L.
Finalidad	<ul style="list-style-type: none"> <li>- Asesoramiento en la contratación y formalización de contrato de seguros y</li> <li>- Tramitación de siniestros</li> <li>- Envío de comunicaciones comerciales sobre productos envío de Newsletter, actualizaciones de web</li> </ul>
Legitimación	<ul style="list-style-type: none"> <li>- Ejecución del contrato de seguro</li> <li>- Consentimiento para comunicaciones comerciales</li> </ul>
Destinatarios	Los destinatarios de sus datos serán las Aseguradoras que ofrecen la cobertura contratada y Servisegur Consultores S.L. para la tramitación de siniestros.
Derechos	Tiene derecho a acceder, a rectificar, a limitar el tratamiento, a suprimir sus datos y a solicitar la portabilidad de sus datos.
Procedencia	Directamente del interesado
Comunicaciones comerciales	Con el fin de mejorar las prestaciones de nuestros servicios, elaboramos un perfil comercial de nuestros clientes en base a la información facilitada, lo que nos permite ofertarle productos y servicios de los siguientes tipos de acuerdo con sus intereses: <ul style="list-style-type: none"> <li>- Seguros de viajes</li> </ul>
Información adicional	Puede consultar la información adicional en la última página del presente documento y detallada sobre Protección de datos en la siguiente sección de nuestra página web: <a href="http://www.intermundial.es/protecciondedatos">www.intermundial.es/protecciondedatos</a>

Análisis objetivo

Nuestro asesoramiento se facilita en base de un número suficiente de contratos de seguro ofrecidos en el mercado de los riesgos objeto de cobertura, de modo que pueda formular una recomendación, ateniéndose a criterios profesionales, respecto del contrato de seguro que sería adecuado a las necesidades del cliente. Dicho análisis no se circunscribe exclusivamente al producto, siendo también extensible a la calidad del servicio y prestaciones que la entidad aseguradora, elegida o por el contrario, descartada, en el momento de la celebración del contrato está capacitada para otorgar.

**INFORMACIÓN ADICIONAL EN MATERIA DE PROTECCIÓN DE DATOS****¿Quién es el responsable del tratamiento de sus datos?**

El responsable del tratamiento es INTERMUNDIAL XXI S.L. Correduría de Seguros provista e CIF B81577231, con domicilio social en C/ Irún 7, 1º A izquierda, CP: 28008, Puede contactar con nosotros a través de carta a nuestra dirección postal indicada o a través de nuestro correo electrónico: [lopd@intermundial.com](mailto:lopd@intermundial.com).

**¿Con qué finalidad tratamos sus datos personales?**

En INTERMUNDIAL XXI S.L. tratamos la información que nos facilitan las personas interesadas para el asesoramiento en la contratación y para gestionar el contrato de seguros, tramitación de siniestros derivados del contrato suscrito, envío de comunicaciones comerciales y newsletter.

**¿Por cuánto tiempo conservaremos sus datos?**

Los datos proporcionados serán conservados durante todo el periodo de vigencia del contrato, siendo cancelados al vencimiento del contrato de seguros.

No obstante lo anterior, los datos serán bloqueados y conservados durante el plazo de prescripción de las acciones que pudieran derivarse de la relación contractual por usted suscrita.

**¿Cuál es la legitimación para el tratamiento de sus datos?**

La base legal para el tratamiento de sus datos es la ejecución de los contratos de seguros según los términos y condiciones que figuran en dichos contratos, así como la tramitación de siniestros derivada de los mismos.

La oferta de productos y servicios encuentra su legitimación en el interés legítimo del responsable del tratamiento, pudiendo manifestar el Cliente en cualquier momento su oposición a este tipo de tratamiento sin que en ningún caso el ejercicio de este derecho condicione la ejecución del contrato.

Le informamos asimismo de que la falta de aportación de la información requerida supone la imposibilidad de suscripción y cumplimiento del contrato.

**¿A qué destinatarios se comunicarán sus datos?**

Los datos se comunicarán a las aseguradoras para la gestión del contrato de seguro.

Asimismo, serán comunicados a Servisegur Consultores S.L. con CIF B81398414, con domicilio social, en C/ Irún 7, 1ºA izquierda, Madrid, CP 28008, para la tramitación de siniestros derivados del contrato suscrito.

**¿Cuáles son sus derechos cuando nos facilita sus datos?**

Cualquier persona tiene derecho a obtener confirmación sobre si en INTERMUNDIAL XXI S.L. estamos tratando datos personales que les conciernen.

La persona interesada tendrá derecho a retirar su consentimiento en cualquier momento, siempre y cuando el tratamiento no sea necesario para el cumplimiento del contrato. La retirada del consentimiento no afectará a la licitud del tratamiento basada en el consentimiento previo a su retirada.

Puede ejercer sus derechos de acceso, rectificación, supresión, limitación en el tratamiento y portabilidad de datos a través de nuestra página web([www.intermundial.es/incidencias](http://www.intermundial.es/incidencias)), o bien mediante carta dirigida a nuestra Asesoría Jurídica (C/Irún 7, 1º A Izquierda, Madrid, CP 28008).

En última instancia puede solicitar información sobre sus derechos y presentar una reclamación ante la Autoridad Española de Protección de Datos, con domicilio en la calle Jorge Juan, nº 6, 28001 Madrid.

